LO QUE ESTÁ EN JUEGO

A pocos días de la primera vuelta electoral, el 12 de abril, nos parece importante comentar lo que está en juego en esta elección y, ciertamente, no es como otras elecciones la contraposición entre visiones del país llamadas de izquierda, derecha o centro.

Lo que realmente está por definirse es si continúa ejerciendo el poder la coalición *de facto* que hoy nos gobierna desde el Congreso y que, desde allí, ha logrado controlar a los otros poderes e instituciones estatales (Ejecutivo, la Contraloría, la Defensoría, la Fiscalía de la Nación, la Junta Nacional de Justicia, el Tribunal Constitucional, etc.) poniendo todas las instituciones de la Nación al servicio de sus particulares intereses y no en función del bien común; o si se logra evitar que continúe ejerciendo el poder absoluto en nuestro país

Recordemos que esta coalición está conformada por:

- Renovación Popular (RP), que lleva como candidato al señor Rafael López Aliaga.
- Fuerza Popular (FP), cuya candidata es Keiko Fujimori.
- Alianza para el Progreso (APP), con el postulante presidencial César Acuña Peralta.
- Podemos Perú (PP), de José Luna.
- Perú Libre (PL), del prófugo candidato Vladimir Cerrón.
- Avanza País, que lleva como candidato al congresista José Williams.
- Somos Perú (SP), cuyo candidato es George Forsyth
- Acción Popular, que fue excluida del proceso electoral por hacer trampa en sus elecciones internas para nombrar a su candidato presidencial.

Esta coalición ha preparado el terreno para poder perpetuarse en el poder, y cuenta con varios factores a su favor para lograr su cometido:

1. Han diseñado un proceso electoral caracterizado por su fragmentación (37 partidos candidatean al Congreso y 35 a la Presidencia) y complejidad en el ejercicio del voto. Sabiendo que las numerosas y variadas encuestas señalan claramente que el Congreso es ampliamente repudiado y que este rechazo atraviesa todas las clases sociales, todas las edades y todas las

regiones, el diseño electoral impuesto tiene como objetivo lograr que a pesar de su poca votación puedan continuar controlando el país.

2. Tres de ellos (Renovación Popular, Fuerza Popular y Alianza para el Progreso) cuentan con presupuestos millonarios que les ha permitido inundar el país con sus paneles y el espacio digital. Ello le ha posibilitado a RP y FP figurar a la fecha con la mayor intención de voto relativa, aproximadamente 10% cada uno, que los pone en una situación expectante para pasar a la segunda vuelta.
3. Los ocho partidos mencionados líneas arriba cuentan con otra gran ventaja: la mayoría de sus logos o símbolos electorales son ampliamente conocidos por la población y muchos sostienen que el elector, aturdido por la complejidad de la cédula, el día de la votación puede terminar marcando sus símbolos.

Pero no las tienen todas consigo porque ha surgido un sector que busca restaurar la ética y la integridad en la función pública, que busca revertir el grave retroceso que el ejercicio autoritario del poder de los partidos actualmente en el Congreso han ocasionado en los derechos ciudadanos, que busca restablecer el equilibrio de poderes propio de toda democracia y que está en contra de la impunidad generalizada (tanto para delitos comunes como violaciones de derechos humanos) que el llamado pacto mafioso ha promovido, y busca justicia.

Este sector también es consciente que el llamado pacto mafioso, que busca perpetuarse en el poder, ha destruido importantes capacidades de gestión estatal y han demostrado una total incapacidad en la atención de las necesidades de la población y también, irresponsablemente, han aprobado una serie de exoneraciones tributarias y gastos que amenazan el equilibrio fiscal. Por ello el sector que se opone al pacto mafioso busca recuperar el Estado para ponerlo al servicio de las mayorías.

Pero para que lo logren, necesitan que pensemos en ejercer un voto estratégico[1]; es decir, un voto que considere qué candidato de la llamada "oposición democrática" tiene más posibilidades de pasar a segunda vuelta y centrar allí nuestro voto, para impedir que pasen a la segunda vuelta dos representantes del pacto mafioso. Todavía no disponemos de esa información, pero en una semana más el panorama se aclarará.

Y también que llevemos a cabo una amplia campaña para enseñar a la gente a votar, el conocimiento de la cédula puede ayudar, por eso la reproducimos a continuación:

[1] Para una detallada explicación de lo que es el voto estratégico ver el artículo "Un llamado al voto estratégico", del politólogo León Lucar, en la revista Signos de abril de este año en: https://bcasas.org.pe/revista-signos

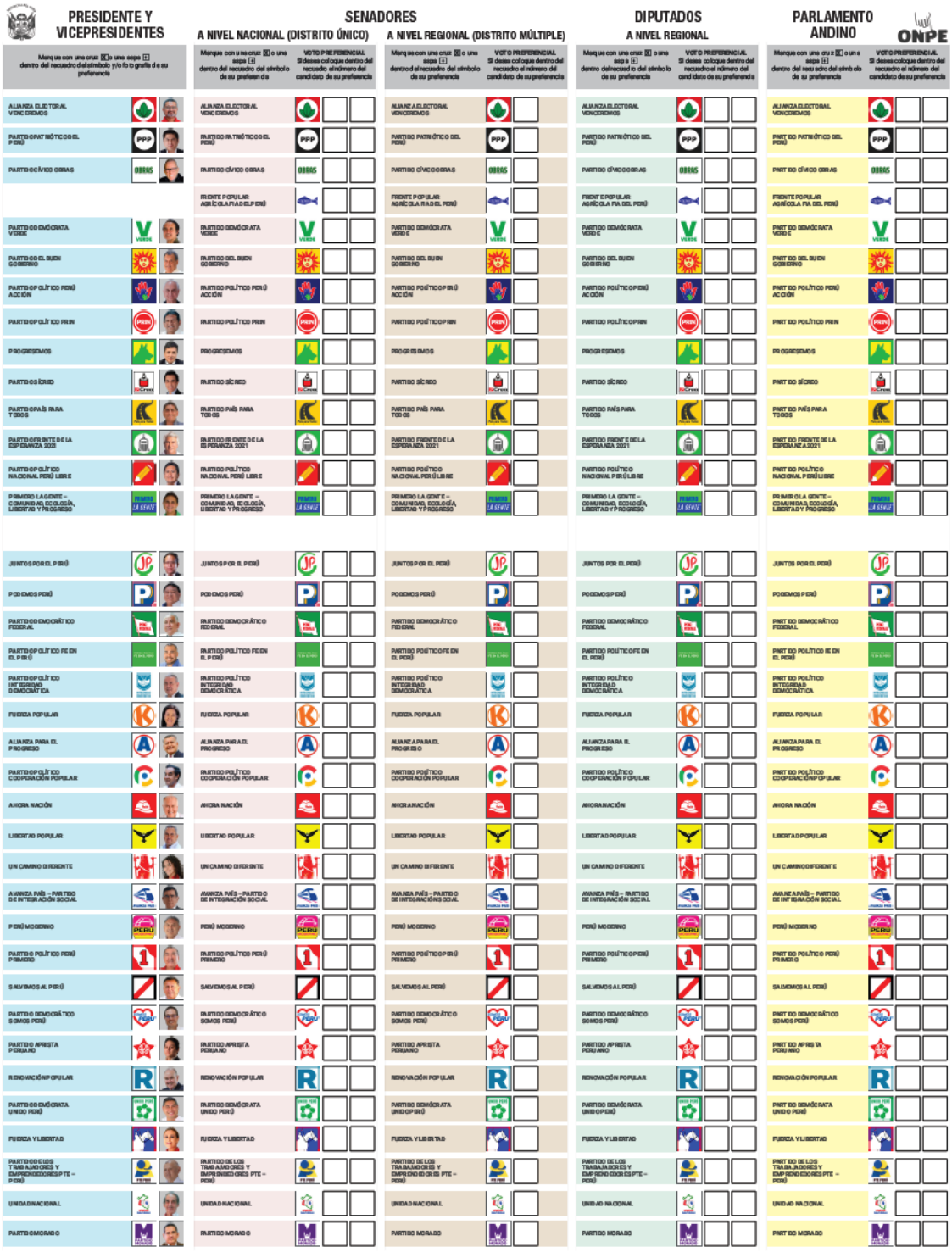

PRESIDENTE Y VICEPRESIDENTES	SENADORES A NIVEL NACIONAL (DISTRITO ÚNICO)	SENADORES A NIVEL REGIONAL (DISTRITO MÚLTIPLE)	DIPUTADOS A NIVEL REGIONAL	PARLAMENTO ANDINO
Marque con una cruz (X) o una aspa (+) dentro del recuadro del símbolo y/o foto grafía de su preferencia	Marque con una cruz (X) o una aspa (+) dentro del recuadro del símbolo de su preferencia. VOTO PREFERENCIAL: Si desea coloque dentro del recuadro el número del candidato de su preferencia	Marque con una cruz (X) o una aspa (+) dentro del recuadro del símbolo de su preferencia. VOTO PREFERENCIAL: Si desea coloque dentro del recuadro el número del candidato de su preferencia	Marque con una cruz (X) o una aspa (+) dentro del recuadro del símbolo de su preferencia. VOTO PREFERENCIAL: Si desea coloque dentro del recuadro el número del candidato de su preferencia	Marque con una cruz (X) o una aspa (+) dentro del recuadro del símbolo de su preferencia. VOTO PREFERENCIAL: Si desea coloque dentro del recuadro el número del candidato de su preferencia
ALIANZA ELECTORAL VENCEREMOS	ALIANZA ELECTORAL VENCEREMOS	ALIANZA ELECTORAL VENCEREMOS	ALIANZA ELECTORAL VENCEREMOS	ALIANZA ELECTORAL VENCEREMOS
PARTIDO PATRIÓTICO DEL PERÚ	PARTIDO PATRIÓTICO DEL PERÚ	PARTIDO PATRIÓTICO DEL PERÚ	PARTIDO PATRIÓTICO DEL PERÚ	PARTIDO PATRIÓTICO DEL PERÚ
PARTIDO CÍVICO OBRAS	PARTIDO CÍVICO OBRAS	PARTIDO CÍVICO OBRAS	PARTIDO CÍVICO OBRAS	PARTIDO CÍVICO OBRAS
	FRENTE POPULAR AGRÍCOLA FIA DEL PERÚ	FRENTE POPULAR AGRÍCOLA FIA DEL PERÚ	FRENTE POPULAR AGRÍCOLA FIA DEL PERÚ	FRENTE POPULAR AGRÍCOLA FIA DEL PERÚ
PARTIDO DEMÓCRATA VERDE	PARTIDO DEMÓCRATA VERDE	PARTIDO DEMÓCRATA VERDE	PARTIDO DEMÓCRATA VERDE	PARTIDO DEMÓCRATA VERDE
PARTIDO DEL BUEN GOBIERNO	PARTIDO DEL BUEN GOBIERNO	PARTIDO DEL BUEN GOBIERNO	PARTIDO DEL BUEN GOBIERNO	PARTIDO DEL BUEN GOBIERNO
PARTIDO POLÍTICO PERÚ ACCIÓN	PARTIDO POLÍTICO PERÚ ACCIÓN	PARTIDO POLÍTICO PERÚ ACCIÓN	PARTIDO POLÍTICO PERÚ ACCIÓN	PARTIDO POLÍTICO PERÚ ACCIÓN
PARTIDO POLÍTICO PRIN	PARTIDO POLÍTICO PRIN	PARTIDO POLÍTICO PRIN	PARTIDO POLÍTICO PRIN	PARTIDO POLÍTICO PRIN
PROGRESEMOS	PROGRESEMOS	PROGRESEMOS	PROGRESEMOS	PROGRESEMOS
PARTIDO SÍCRIO	PARTIDO SÍCRIO	PARTIDO SÍCRIO	PARTIDO SÍCRIO	PARTIDO SÍCRIO
PARTIDO PAÍS PARA TODOS	PARTIDO PAÍS PARA TODOS	PARTIDO PAÍS PARA TODOS	PARTIDO PAÍS PARA TODOS	PARTIDO PAÍS PARA TODOS
PARTIDO FRENTE DE LA ESPERANZA 2021	PARTIDO FRENTE DE LA ESPERANZA 2021	PARTIDO FRENTE DE LA ESPERANZA 2021	PARTIDO FRENTE DE LA ESPERANZA 2021	PARTIDO FRENTE DE LA ESPERANZA 2021
PARTIDO POLÍTICO NACIONAL PERÚ LIBRE	PARTIDO POLÍTICO NACIONAL PERÚ LIBRE	PARTIDO POLÍTICO NACIONAL PERÚ LIBRE	PARTIDO POLÍTICO NACIONAL PERÚ LIBRE	PARTIDO POLÍTICO NACIONAL PERÚ LIBRE
PRIMERO LA GENTE – COMUNIDAD, ECOLOGÍA, LIBERTAD Y PROGRESO	PRIMERO LA GENTE – COMUNIDAD, ECOLOGÍA, LIBERTAD Y PROGRESO	PRIMERO LA GENTE – COMUNIDAD, ECOLOGÍA, LIBERTAD Y PROGRESO	PRIMERO LA GENTE – COMUNIDAD, ECOLOGÍA, LIBERTAD Y PROGRESO	PRIMERO LA GENTE – COMUNIDAD, ECOLOGÍA, LIBERTAD Y PROGRESO
JUNTOS POR EL PERÚ	JUNTOS POR EL PERÚ	JUNTOS POR EL PERÚ	JUNTOS POR EL PERÚ	JUNTOS POR EL PERÚ
PODEMOS PERÚ	PODEMOS PERÚ	PODEMOS PERÚ	PODEMOS PERÚ	PODEMOS PERÚ
PARTIDO DEMOCRÁTICO FEDERAL	PARTIDO DEMOCRÁTICO FEDERAL	PARTIDO DEMOCRÁTICO FEDERAL	PARTIDO DEMOCRÁTICO FEDERAL	PARTIDO DEMOCRÁTICO FEDERAL
PARTIDO POLÍTICO FE EN EL PERÚ	PARTIDO POLÍTICO FE EN EL PERÚ	PARTIDO POLÍTICO FE EN EL PERÚ	PARTIDO POLÍTICO FE EN EL PERÚ	PARTIDO POLÍTICO FE EN EL PERÚ
PARTIDO POLÍTICO INTEGRIDAD DEMOCRÁTICA	PARTIDO POLÍTICO INTEGRIDAD DEMOCRÁTICA	PARTIDO POLÍTICO INTEGRIDAD DEMOCRÁTICA	PARTIDO POLÍTICO INTEGRIDAD DEMOCRÁTICA	PARTIDO POLÍTICO INTEGRIDAD DEMOCRÁTICA
FUERZA POPULAR	FUERZA POPULAR	FUERZA POPULAR	FUERZA POPULAR	FUERZA POPULAR
ALIANZA PARA EL PROGRESO	ALIANZA PARA EL PROGRESO	ALIANZA PARA EL PROGRESO	ALIANZA PARA EL PROGRESO	ALIANZA PARA EL PROGRESO
PARTIDO POLÍTICO COOPERACIÓN POPULAR	PARTIDO POLÍTICO COOPERACIÓN POPULAR	PARTIDO POLÍTICO COOPERACIÓN POPULAR	PARTIDO POLÍTICO COOPERACIÓN POPULAR	PARTIDO POLÍTICO COOPERACIÓN POPULAR
AHORA NACIÓN	AHORA NACIÓN	AHORA NACIÓN	AHORA NACIÓN	AHORA NACIÓN
LIBERTAD POPULAR	LIBERTAD POPULAR	LIBERTAD POPULAR	LIBERTAD POPULAR	LIBERTAD POPULAR
UN CAMINO DIFERENTE	UN CAMINO DIFERENTE	UN CAMINO DIFERENTE	UN CAMINO DIFERENTE	UN CAMINO DIFERENTE
AVANZA PAÍS – PARTIDO DE INTEGRACIÓN SOCIAL	AVANZA PAÍS – PARTIDO DE INTEGRACIÓN SOCIAL	AVANZA PAÍS – PARTIDO DE INTEGRACIÓN SOCIAL	AVANZA PAÍS – PARTIDO DE INTEGRACIÓN SOCIAL	AVANZA PAÍS – PARTIDO DE INTEGRACIÓN SOCIAL
PERÚ MODERNO	PERÚ MODERNO	PERÚ MODERNO	PERÚ MODERNO	PERÚ MODERNO
PARTIDO POLÍTICO PERÚ PRIMERO	PARTIDO POLÍTICO PERÚ PRIMERO	PARTIDO POLÍTICO PERÚ PRIMERO	PARTIDO POLÍTICO PERÚ PRIMERO	PARTIDO POLÍTICO PERÚ PRIMERO
SALVEMOS AL PERÚ	SALVEMOS AL PERÚ	SALVEMOS AL PERÚ	SALVEMOS AL PERÚ	SALVEMOS AL PERÚ
PARTIDO DEMOCRÁTICO SOMOS PERÚ	PARTIDO DEMOCRÁTICO SOMOS PERÚ	PARTIDO DEMOCRÁTICO SOMOS PERÚ	PARTIDO DEMOCRÁTICO SOMOS PERÚ	PARTIDO DEMOCRÁTICO SOMOS PERÚ
PARTIDO APRISTA PERUANO	PARTIDO APRISTA PERUANO	PARTIDO APRISTA PERUANO	PARTIDO APRISTA PERUANO	PARTIDO APRISTA PERUANO
RENOVACIÓN POPULAR	RENOVACIÓN POPULAR	RENOVACIÓN POPULAR	RENOVACIÓN POPULAR	RENOVACIÓN POPULAR
PARTIDO DEMÓCRATA UNIDO PERÚ	PARTIDO DEMÓCRATA UNIDO PERÚ	PARTIDO DEMÓCRATA UNIDO PERÚ	PARTIDO DEMÓCRATA UNIDO PERÚ	PARTIDO DEMÓCRATA UNIDO PERÚ
FUERZA Y LIBERTAD	FUERZA Y LIBERTAD	FUERZA Y LIBERTAD	FUERZA Y LIBERTAD	FUERZA Y LIBERTAD
PARTIDO DE LOS TRABAJADORES Y EMPRENDEDORES PTE – PERÚ	PARTIDO DE LOS TRABAJADORES Y EMPRENDEDORES PTE – PERÚ	PARTIDO DE LOS TRABAJADORES Y EMPRENDEDORES PTE – PERÚ	PARTIDO DE LOS TRABAJADORES Y EMPRENDEDORES PTE – PERÚ	PARTIDO DE LOS TRABAJADORES Y EMPRENDEDORES PTE – PERÚ
UNIDAD NACIONAL	UNIDAD NACIONAL	UNIDAD NACIONAL	UNIDAD NACIONAL	UNIDAD NACIONAL
PARTIDO MORADO	PARTIDO MORADO	PARTIDO MORADO	PARTIDO MORADO	PARTIDO MORADO

Además, es importante difundir los diez criterios a tomar en cuenta a la hora de emitir nuestro voto, que los obispos peruanos (a través de la Comisión Episcopal de Acción Social - CEAS) han dado a conocer y que sintetizamos a continuación[2]. Hay que preferir a quienes:

[2] Las comillas indican que ha sido tomado del texto original del CEAS, cuyo material se puede bajar en: https://drive.google.com/drive/folders/1qVs6EL7EooKh9v8gSvvqdpflUstg1I7d

1. Promuevan la **participación ciudadana**, el diálogo y no la confrontación, sin discursos de odio. “El diálogo no es solo un método político, es una actitud moral que reconoce la dignidad del otro”.
2. Los que se **comprometan con el bien común** con “que todos puedan vivir con dignidad, justicia y paz. Incluye acceso a educación, salud, trabajo digno, seguridad y un ambiente sano. También significa construir relaciones más humanas y solidarias”.
3. Los que ejerzan un **liderazgo solidario** escuchen y actúen con justicia. “Un líder solidario no impone, acompaña. No manda, cuida”.
4. Los que **protejan la vida, los derechos humanos y la creación.** “Su compromiso con la vida se refleja en políticas que promueven la equidad, la educación, la salud, el respeto al ambiente y la sostenibilidad”.
5. Quienes tengan **conocimiento de la realidad nacional**, “que hayan caminado por los barrios, los campos, los asentamientos humanos, y se hayan dejado interpelar por lo visto y oído”.
6. Y tengan **propuestas claras.** “Elegir a personas con propuestas claras, realistas y sostenibles es unir ética con capacidad, técnica con sensibilidad y eficiencia con solidaridad”.
7. Los que se caractericen por su **Integridad.** “En la política, esto significa actuar con honestidad, rendir cuentas y ser coherente entre lo que se dice y lo que se hace (…) no utilizar el poder para el beneficio personal, sino para el servicio común”.
8. Quienes promuevan la **equidad e inclusión social**: “un político justo trabaja para cerrar brechas y derribar muros de exclusión (…) debe poner en el centro a los más pequeños y vulnerables, promoviendo una sociedad donde nadie quede atrás”.
9. Quienes demuestren **Responsabilidad y coherencia:** “un político responsable no actúa por impulso ni por cálculo, sino con conciencia y prudencia (…) necesitamos líderes que hagan de su palabra un compromiso, y de su compromiso, un testimonio”.
10. Los que tengan un **Compromiso con la justicia**. CEAS afirma que “Donde hay justicia, diálogo y respeto por la ley, florece la paz”.

También es importante persuadir a quienes no piensan ir a votar, o piensan viciar (anular) su voto, a que no lo hagan porque, en el contexto actual, eso favorece a los actuales partidos en el Congreso. Recordemos que ellos solo representan al 25% de los electores. En efecto, en el 2021, 30% no fue a votar, 27% fueron votos nulos y blancos y 18% fueron votos para partidos que no pasaron la valla (de allí la importancia del voto estratégico). Por tanto, 75% no tuvo representación congresal.

Asímismo, nos parece importante no dejarnos llevar por la grosera manipulación de nuestra fe que algunos candidatos están haciendo para ganar nuestro voto, a sabiendas que es un factor tenido en cuenta por muchos

creyentes, como lo señala una encuesta del Instituto de Estudios Peruanos (IEP) dada a conocer el 31 de marzo[3]:

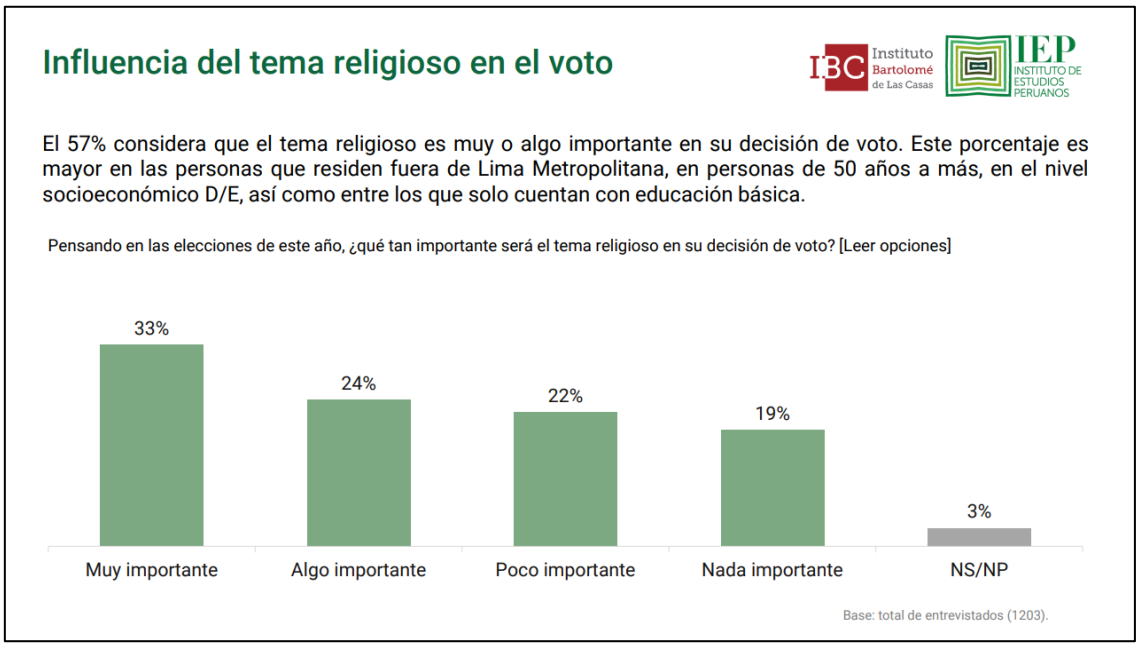

Por ello nos parece útil recordar lo dicho por:

1. **Diversas comunidades laicales**

   "No es aceptable la instrumentalización que determinado partido político viene realizando de la "religión católica" para ganar votos en la contienda electoral (…) Tampoco es aceptable, dentro de nuestra tradición de fe, que sacerdotes de la Iglesia Católica conviertan los templos en tribunas políticas partidarias, induciendo a los fieles a votar por determinado candidato ya sea desde el púlpito o valiéndose de las redes sociales y de su popularidad, bajo el argumento de un supuesto aval ético personal. La Iglesia Católica no tiene "su propio candidato"[4].

[3] Encuesta IEP sobre política y democracia. Informe preparado para el Instituto Bartolomé de Las Casas. Lima, marzo del 2026. Se puede bajar de la página web del IEP: https://estudiosdeopinion.iep.org.pe/informe/informe-especial-percepcion-sobre-politica-y-democracia-2026/

[4] El comunicado está firmado por la Fraternidad Laica Carlos de Foucauld del Perú, la Comunidad Santo Espíritu de Huaycán, la Pastoral Ecológica del Vicariato de Jaén, la Comunidad Betania de Ate, las Comunidades Católica Unidas GGM de Trujillo, la Juventud Obrera Católica, el Manthoc, la Comisión de Derechos Humanos y Justicia, Paz y Bienes de la Creación (JPIC) de la Conferencia de Religiosos del Perú (CONFER), Pax Christi del Perú, Equipos Docentes del Perú (EDOP). SERVINDI lo ha reproducido completo en https://www.servindi.org/22/02/2026/piden-evitar-manipulacion-religiosa-con-fines-electorales

2. El Cardenal **Carlos Castillo Matasoglio**, arzobispo de Lima y Primado del Perú:

   "De ninguna manera hay un candidato preferido católico por la Iglesia. Ninguno. Todos, si son buenos, deben ser elegidos. Y si son malos, no hay que elegirlos, por más católicos que sean".

3. Monseñor **Alfredo Vizcarra**, arzobispo de Trujillo y Administrador Apostólico del Vicariato San Francisco Javier:

   "No hay ningún candidato que represente a la Iglesia Católica. La Iglesia no tiene partidos políticos. Y nadie puede, por lo tanto, atribuirse una representación de la Iglesia católica o de los católicos desde su partido político. No. Eso sería un abuso (…) Lo que tiene que mostrar es qué ha hecho hasta ahora y cuál es su propuesta para la gestión del aparato público del Estado en beneficio de la población (…) Quien utiliza ese argumento no está respetando a los católicos"[5].

Queremos terminar con algo manifestado por la Conferencia Episcopal Peruana en su mensaje sobre las elecciones, del 15 de marzo de este año. Luego de una rápida enumeración de los desafíos que presenta el Perú nos dicen:

> "Mirando este contexto, exhortamos a que el proceso electoral sea vivido como un momento de discernimiento ético y responsabilidad ciudadana. Más que una simple contienda política, las elecciones deben ser una oportunidad para reflexionar sobre el país que queremos construir y la convivencia democrática que deseamos promover. De ahí la necesidad de que el voto sea informado, consciente y responsable".

Lima, 31 de marzo 2026

[5] https://larepublica.pe/politica/2026/03/12/monsenor-alfredo-vizcarra-no-hay-ningun-candidato-que-represente-a-la-iglesia-catolica-hnews-489756